

# めぶき東アジアレポート

## MEBUKI EAST ASIA REPORT

### Shanghai / Hong Kong / Taiwan

2021年3月号

- ◇ 【 上海通信 】 中国入国規制の最新動向および留意点 (2) . . . . . 1
- ◇ 【 香港通信 】 コンテナ船運賃の急騰 . . . . . 4
- ◇ 【 ニューストピックス 】 2021年1月~2月の動き . . . . . 5
- ◇ 【 東アジア駐在員コラム 】 香港のコロナ禍での住宅購入ニーズ . . . . . 7
- ◇ 【 株式市場・為替情報 】 . . . . . 8
- ◇ 【 めぶきFGアジアネットワークのご紹介 】 . . . . . 9

#### 常陽銀行上海駐在員事務所

上海市長寧区延安西路 2201 号  
上海国際貿易中心 1901 室  
TEL : +86-21-6209-0258  
E-mail : joyosh@uninet.org

#### 足利銀行香港駐在員事務所

Suite 1601, 16/F, Tower 2 The Gateway  
Harbour City, Tsim Sha Tsui, Kowloon, HK  
TEL : +852-2251-9475  
E-mail : hongkongrep@ashikagabk.com.hk

本レポートの内容につきましては、当行の信頼し得る先からの情報に基づいて作成しておりますが、その正確性、信頼性を保証するものではありません。具体的に法律上、会計上、税務上の助言を必要とされる場合は、それぞれの専門家にご相談くださいますようお願いいたします。

発行元：常陽銀行市場国際部



# 上海通信

## －中国入国規制の最新動向および留意点（2）－

2020年12月号で「中国入国規制の最新動向および留意点」を掲載しましたが、新型コロナは依然収束をみせず中国入国手続も日々変化しています。今回は2月5日時点の日本から中国への渡航状況と隔離生活について、前回レポートとの比較を交え報告いたします。

### 1. 中国入国手続

日本から中国へ向かう航空機搭乗時に求められるPCR検査・抗体検査のW陰性証明取得は、11月時点の『渡航日前3日以内』から『渡航日前2日以内』に短縮されました。さらに2月8日以降の新規ビザ申請者に対しては、中国ビザ申請センターにて個人生体識別情報（指紋採取<sup>1</sup>）の登録が追加されましたので、併せてご注意ください。

また入国後の隔離期間について、入国者の感染が続いていることもあり、これまでの『14日間』から『21日間』に延長されている地域も散見されます。

中国入国に関しては、今後も突然の制度変更が行われることも考えられ、渡航の際には余裕をもった計画を立てることが肝要です。

【隔離期間が2週間を超える主な地域】

エリア	期間	内訳
北京市	21日間	14日間集中隔離 +7日間自宅隔離 (集中隔離)
大連市		
山東省		
広東省		

<日本領事館HP等より当事務所作成>

【中国入国手続フロー（2月8日時点）】

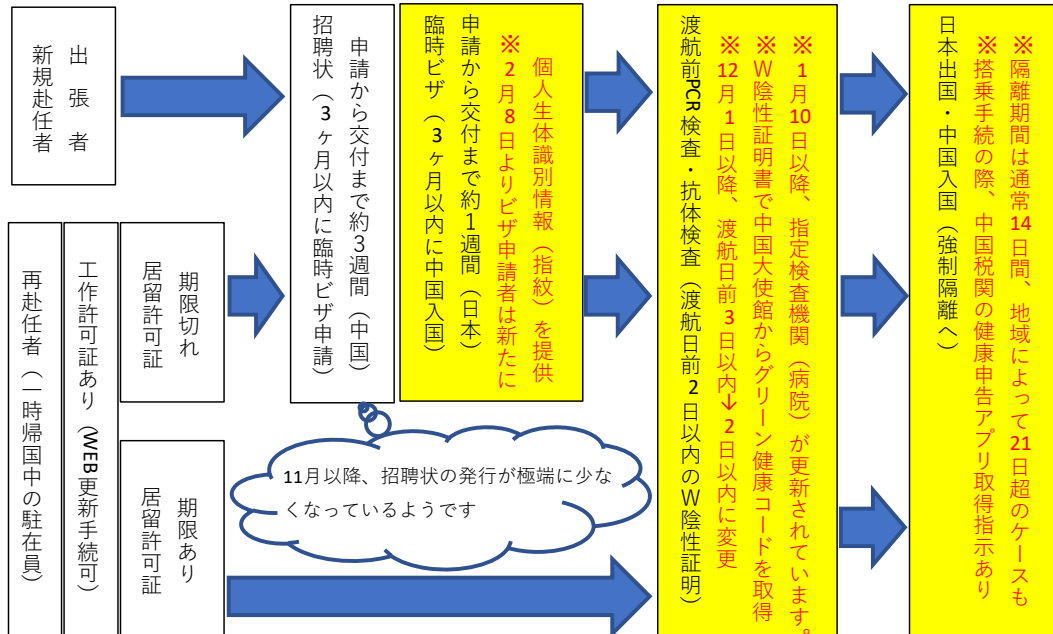

<在日中国大使館HP等より当事務所作成>

<sup>1</sup> 以下に該当する場合は個人生体識別情報の登録が免除される。①14歳未満または70歳以上の者、②両手の指がすべて欠損している、または機械による指紋認識ができない者、③5年以内に同一パスポートで在日中国大使館に指紋登録済の者、④外交パスポートを所持、または中国の外交、公用、礼遇ビザの要件を満たしている者。

## 2. 渡航状況（日本 → 上海）

### (1) 日本出国（2月5日、成田空港）

出発3時間前に到着。空港は閑散としていたもののチェックインカウンターには長蛇の列。チェックイン前に、防護服のスタッフが旅客情報、「グリーン健康コード」の確認、検温を実施。これら手続を終え、やっとチェックインに進みます。

チェックイン後、空港スタッフから中国税関「健康申告アプリ」の登録を求められ、スマートフォン（以下「スマホ」）でQRコードを読み取り、個人情報（パスポート番号、直前までの滞在先）、旅客情報（フライト番号、座席情報など）、現地の連絡先等を入力します。スマホの入力は難しくありませんが、項目数は若干多めですので、操作に不慣れな方は事前にメモなどの準備が必要です。

その後の手荷物検査、イミグレーション、搭乗手続は平常時と変わりませんが、飲食店はほぼ休業

していますので、食事や隔離対策グッズの購入は出国手続前に済ませておくことをおすすめします。

### (2) 機内

中国系航空会社を利用しましたが、中央4人掛シートは真ん中2列を、窓側3人掛シートは中央列を外して利用し、ソーシャルディスタンスを保っていました。CAは防護服を着用、機内サービスは、水（ペットボトル）、菓子パンなどが提供されました。

### (3) 中国入国時（同日、上海浦東空港）

降機後、日本で登録した「健康申告アプリ」の確認と問診を受け、PCR検査に進みます。PCR検査は両鼻から採取、その場で陰性を確認後、入国審査を経て入国。到着から入国まで約1時間半を要しました。

その後、荷物受取、税関申告を終えると係員に上海の居宅有無や活動拠点を聞かれ、地区毎のブースに振り分けられます。ここでQRコード「空港入境旅客情報登録」の読取指示を受け、個人情報、旅客情報、上海での連絡先をスマホに登録。1時間程の待機後、バスへ誘導

されました。空港での一連の対応について、日本語によるサポートは一切ありませんので、語学やスマホの操作に自信のない方は、現地スタッフや周囲にいる日本人に助けを求めることが必要です。私の場合、日本のスマホで上海空港のWiFiを使い、「空港入境旅客情報登録」を行おうとしましたが、SMS認証コードが取れず、WiFiを利用できませんでした。この際、近くにいた日本人の方からテザリングしてもらって通信環境を整え、何とか登録することができました。

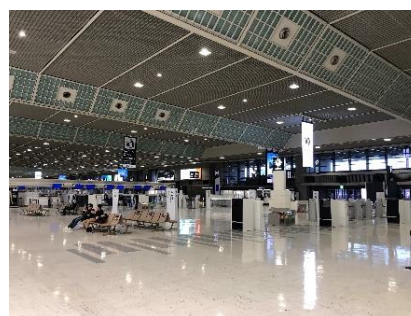

<空港の様子>

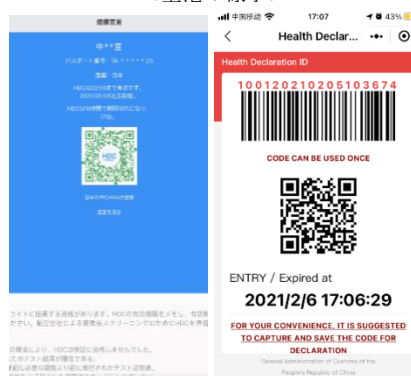

<グリーン健康コード>

<健康申告アプリ>



<中国入国時の問診>

### 3. 隔離生活（2月5～19日）

空港から約1時間で長寧区内のホテルに到着。降車時、再度個人情報や上海での連絡先を書類に記載。ホテル入口では全荷物に消毒スプレーをたっぷり噴霧されました。

14日間の隔離期間中は一步も室内から出られません。ドアを開けるのは3度の食事配達と午前午後2回の検温時のみです。行動制限、不慣れな中華弁当、会話のない生活によりストレスを受けることは間違いありません（私の場合は赴任先スタッフのサポートで、かなり軽減されましたが）。今回の隔離を通じ、ストレス対策として細部に亘る事前準備と外部からのサポートが重要であることを改めて実感できました。

【あると便利なもの】

生活面	運動道具（縄跳び、万歩計）、洗濯道具（洗濯石鹸、ハンガー、洗濯紐）、ウェットティッシュ、本（現地情報誌、文庫本、愛読書）
食事面	お米のアレンジ品（ふりかけ、のり、レトルト食品、缶詰）、インスタント類（コーヒー、みそ汁、カップ麺）、スナック菓子、食器類（箸、お椀、カップ）
通信面	WiFiルーター、パソコン

隔離ホテルでは、室内清掃は入りません（タオルやシーツ交換もなし）ので、自身での衛生管理が求められます。また無為に過ごしていると生活リズムが乱れやすいため、予めタイムスケジュールや課題を設定し、メリハリのある生活を心がけることが必要です。食事面では、お米のアレンジ品を数多く用意した方が良いでしょう。隔離期間の後半は弁当に飽きてしまい、スナック菓子もちょっとした気分転換になりました。ホテルによっては通信環境が不安定な場合があるため、WiFiルーターを事前に準備しておくことをおすすめします。



<隔離ホテル玄関入口>



<隔離ホテル室内>



<中華弁当>

### 4. まとめ

中国では、今年の春節（2月11～17日）期間中、帰省や旅行を控えるよう政府が異例の呼びかけを行うなど徹底した防疫対策がとられています。今後も中国への入国管理、PCR検査・消毒の徹底、感染者の隔離措置は厳格な対応が続くものと思われます。中国への渡航を検討される際には、中国大使館や日本大使館・領事館から発出される最新情報に十分ご留意下さい。

なお、今回の隔離期間は春節と重なり、本来であれば多くの中国人が休暇を取る時期ですが、滞在したホテルのスタッフからは、春節お祝いのカードやお菓子の差入をいただくなど、心温まる対応を受け14日間の隔離生活を終えることができました。

（常陽銀行上海駐在員事務所 主任駐在員 中村友宣）

## 香 港 通 信

### －コンテナ船運賃の急騰－

#### 1. コンテナ船運賃の急騰

2020年の夏以降、コンテナ船運賃の急騰が世界的な問題となっており、図表の上海発のコンテナ船運指数を見ても、10月以降急騰した価格は、1月以降も高止まりしていることがわかります。

昨年新型コロナ以後、航空便が減少し航空貨物運賃が上昇したことで、コンテナ船へ需要が集中することとなりました。同時に、医療用品や巣籠もり消費拡大もあり、中国を中心とする製造地からの輸出が増加し、コンテナ船への需要は更に高まっていたが、コロナの防疫措置でコンテナ船が米国などの到着地沖で14日間停泊を余儀なくされことや、港湾作業員不足などが重なり、荷降ろしが進まず、コンテナ

が返却されない状況が続き、運賃の高騰へと繋がりました。

【図表】上海輸出コンテナ指数推移

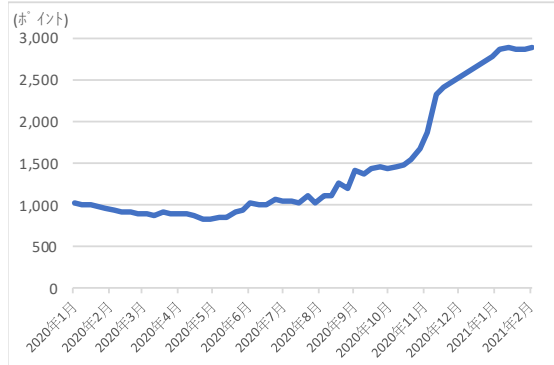

(出所:上海航運交易所発表より当事務所にて作成)

#### 2. 広東省・香港の状況

新型コロナの感染拡大が、東南アジアの製造業にも混乱を招いたことから、先行して感染抑制に成功した中国への受注が増加し、製造業が集積する広東省においてもコンテナ不足が喫緊の課題となりました。そのため、昨年夏以降に物流会社は、東南アジアにある空きコンテナを広東省に取り寄せるなどの対応を行い、コンテナ不足が東南アジアにも波及することとなりました。広東省の進出企業からもコンテナ船の確保難を起因とする、資材調達の遅延に苦心しているとの声を多数耳にしています。

香港においても運賃高騰の状況は同様で、日本着のコンテナ船(40ft)はコロナ以前に数万円で確保可能であったものが、20万円を超えるなど、運賃は高騰しています。日本のアニメ「鬼滅の刃」流行時には、中国広東省で製造された関連商品の輸送で需要が増加したことも拍車をかけたようです。また、香港国際空港発の航空貨物運賃もコロナ以前の数倍に高騰しており、企業の国際物流コストは高止まりしています。

現状においては、新型コロナにより企業の出張費や接待費が削減されたことで、物流コスト上昇分が相殺される形となり、小売価格への反映は限定的かと思われますが、状況の改善には、根本的原因である航空貨物運賃の正常化が必要と言われており<sup>2</sup>、当地の海運業者などは、物流コスト上昇は長期化するとの見方が大勢のようです。

(足利銀行香港駐在員事務所 駐在員 鈴木庸之)

<sup>2</sup> 航空会社各社は、香港・日本間などの大都市間においては、旅客機・貨物機を1日に複数本運航し、旅客機の空きスペースも貨物用に利用することで、法人向け航空貨物運賃を引下げている。そのため、航空貨物運賃がコロナ以前に戻るには、国際的な往来が正常化し、旅客機の便数が回復する必要がある。

## ニューストピックス

### ○経済

- ・ 20年の中国穀物輸入、28%増＝東北ではロックダウンの影響深刻化（1/19）
- ・ 20年の香港GDP、6.1%減＝今年下半期に好転予想－林鄭行政長官（1/19）
- ・ 20年の中国対外投資0.4%減（1/22）
- ・ 台湾、20年の対中投資、41.5%増の6,100億円＝5年ぶりプラス（1/22）
- ・ 21年世界成長、5.5%に上げ＝ワクチン、経済対策が効果－IMF予測（1/27）
- ・ 台湾の21年成長率予想、4.3%＝民間シンクタンク（1/27）
- ・ 今年の世界成長率8.1%に小幅引き下げ＝IMF見通し（1/28）
- ・ 台湾の20年10～12月期成長率、4.94%＝速報値、暦年は2.98%（2/1）
- ・ 1月の中国製造業PMI、51.3＝2カ月連続低下、コロナ発生響く（2/1）
- ・ 香港、20年12月の小売売上高13%減、落ち込み拡大－統計局（2/3）
- ・ 中国の米産品輸入、目標遠く＝バイデン政権が総点検へ－米中合意1年（2/8）
- ・ 日本産農産物輸出、香港が16年連続首位（2/8）
- ・ 1月の中国消費者物価、0.3%低下＝2カ月ぶりマイナス－国家統計局（2/10）
- ・ 1月の世界の対中投資4.6%増＝商務省（2/18）
- ・ 中国、昨年はEU最大の貿易相手国に＝米国抜く－統計局（2/18）
- ・ 20年末の中国債務、GDP比で270%＝経済回復で上昇には歯止め（2/19）
- ・ 対中関税「当面は維持」＝不公正貿易慣行を問題視－米財務長官（2/19）

### ○金融

- ・ 決済事業者の規制強化案公表＝アリババに新たな逆風か（1/21）
- ・ 不動産大手の華夏幸福向け投資商品、実質デフォルト＝河北省（1/21）
- ・ デジタル人民元、深センで3度目の実験＝広東省（1/22）
- ・ 米国の対中投資禁止、600億ドル分の債券に影響＝JPモルガン（1/25）
- ・ 中国国債の外国人保有比率、1月に初の10%超え（2/5）
- ・ 1月末の香港外貨準備高、17億米ドル増（2/8）
- ・ 北京でデジタル人民元の実証実験＝5万人抽選、総額1千萬元配布（2/9）

### ○労務

- ・ 20年10～12月の香港失業率、6.6%＝過去16年で最悪－統計局（1/20）
- ・ 香港企業、21年昇給率3%＝8割が採用停止－マーサー調査（1/26）
- ・ 中国、失業・労災保険の料率引き下げ措置、来年4月末まで延長へ（1/28）
- ・ 年末ボーナス支給額、前年比18%減少＝平均7,826元－中国ホワイトカラー調査（2/3）
- ・ 香港、日系企業22%「赴任者を削減」＝パソナ調査（2/3）

### ○社会

- ・ 伝統工芸品展を上海で初開催＝20日から、体験教室も実施－茨城県（1/19）
- ・ 春節へ17億人が移動＝帰省自粛、コロナ前比4割減（1/21）
- ・ 香港政府、初の地域封鎖＝コロナ感染拡大（1/25）

- ・ 中国当局が新型コロナ再燃を警戒＝各地の観光名所、相次ぎ閉鎖・公開中止（1/27）
- ・ 中国コロナワクチン、2カ月で変異種に対応可能＝国内専門家（1/27）
- ・ 香港、日本産食品の放射性物質検査を緩和＝5県産以外は抜き取り式に（1/28）
- ・ 輸入食品のコロナ感染リスク、航空機事故より低い＝中国専門家（1/28）
- ・ 中国、台湾から肉類輸入禁止（1/29）
- ・ 中国、春節の操業企業に電気代補助＝コロナ再燃阻止、各地当局が独自施策（2/4）
- ・ 中国南部、干ばつ被害深刻＝給水制限も（2/8）
- ・ 中国、電子商取引の規制強化＝アリババなどに影響（2/8）
- ・ 中国の富裕世帯、初の500万戸超え＝北京首位、香港3位－胡潤調査（2/10）
- ・ WHO、新型コロナ実験室からの流出否定＝中国主張の冷凍食品説調査へ（2/10）
- ・ 米、ファーウェイ排除強化＝通信機器撤去へ補助拡大（2/18）
- ・ 中国の春節休暇、小売・料理宅配業の売上が急増＝帰省自粛が影響－商務省（2/18）
- ・ 20年の出生数、前年比15%減＝過去最低の1,003万人－中国公安省（2/19）
- ・ 香港、中国製ワクチンの使用を許可 第1弾100万回分、19日到着へ（2/19）

#### ○商業

- ・ 中国ラッキンコーヒー、米で破産申請＝事業継続、再建目指す（2/8）
- ・ 香港、2大テーマパーク、2カ月半ぶり営業再開へ（2/18）

#### ○製造

- ・ ファーウェイ取引、許可取消＝日米企業に通知か－トランプ米政権（1/19）
- ・ 車載半導体不足、中国国内メーカーに影響も＝中国紙（1/21）
- ・ 12月の台湾製造業海外受注、38.3%増＝過去最高更新（1/21）
- ・ 寧徳時代の関連工場、また爆発事故＝電池生産、さらに打撃か－雲南省（1/22）
- ・ IBM、中国のR&D拠点閉鎖＝25年の歴史に幕－北京市（1/26）
- ・ 台湾当局、自動車用半導体の増産要請＝供給不足でTSMCなどに（1/28）
- ・ テスラ、上海で生産増強急ぐ＝地元政府合意の納税目標に向け（2/1）
- ・ ホンダ、1月の中国新車販売は4.8%増（2/4）
- ・ トヨタ、1月の中国新車販売は30.4%増（2/8）
- ・ 日産自、1月の中国新車販売は23.8%増（2/8）
- ・ 1月の中国乗用車販売、25.7%増＝7カ月連続プラス－業界団体（2/9）
- ・ 台湾TSMC、つくば市に研究開発子会社＝半導体の後工程技術中心にR&D（2/10）
- ・ 家電メーカー、値上げ相次ぐ＝原材料価格の高騰に対応（2/10）

#### ○運輸

- ・ 春節の国内航空券、9割引も＝帰省・旅行の自粛で（1/27）
- ・ 航空券の無料キャンセル可能に＝春節前後の40日間（1/28）
- ・ 海航集団が経営破綻＝コロナ禍で行き詰まる（2/1）
- ・ 「春運」出だし3日間の鉄道利用者7割減＝航空便も期間中半減予想（2/2）
- ・ 中国春節中の航空旅客、前年比45%減＝消費は好調（2/19）

<出所：時事速報・NNA>

### －香港のコロナ禍での住宅購入ニーズ－

#### 1. 旺盛な住宅購入ニーズ

香港の不動産市場は、2018年に始まった米中貿易摩擦や2019年の香港デモ、2020年の新型コロナなど、経済環境へのマイナス要因が重なり、商業施設やオフィスの売買価格は下落基調にあります。一方で、住宅市場については限定的な影響に留まり、売買価格はあまり下がっていませんが、これまで上昇を続けていた住宅価格に歯止めがかかったことで、市民の住宅購入ニーズは旺盛になっています。

人気の新築マンションには売出し時に申込が殺到しており、1月に売り出された九龍地区啓徳(カイトック)<sup>3</sup>の新築分譲マンション「モナコ」も、売出し145戸に対し、3,700件を超える購入申込みがあるなど、需要は旺盛です。この物件の価格は、70㎡・3LDKで18.9百万香港ドル(約2.5億円)と、日本の感覚では驚くほど高いと感じますが、周辺の住宅価格に対し、割安感があると評価されています。

#### 2. 脱都心部の動き

新型コロナにより、在宅勤務などが常態化した結果、利便性の高い都心部から離れた自然のあるエリアへ転居する動きも増えていきます。香港内には、フェリーなどでの往来が可能な離島が点在していますが、2020年の離島の中古住宅物件登記件数は前年比3割増加しており、購入者のニーズにも変化がみられます。



<ディスカバリーベイビーチ(筆者撮影)>

ランタオ島ディスカバリーベイは、香港島セントラルからフェリーで30分と利便性も良く、欧米系企業の駐在員に人気の居住エリアです。ビーチや隣接したショッピングモールに欧米人が集う様子から、香港のサンフランシスコと呼ばれていますが、65㎡の別荘型戸建て住宅の販売価格が3.5百万香港ドル(約47百万円)程度と、割安な物件が売り出されていることから、移住者が増えているようです。

離島以外にも、香港島ビクトリアピーク近隣の庭付き戸建てなど数十億円単位の不動産取引が増加するなど、高級住宅市場も活気づいています。

#### 3. おわりに

世界一住宅の高い都市と言われる香港ですが、Afterコロナで、中国などとの往来が自由になった際には、また価格上昇に転じるのか、引き続き当地の動向を注視していきます。  
(足利銀行香港駐在員事務所 駐在員 鈴木庸之)

<sup>3</sup> 1998年に閉港した啓徳(カイトック)空港跡地が再開発され、住宅・商業・オフィスビルなどの建設が進んでいる。



## 株式市場・為替情報

### 1. 為替市場

	月初	高値	安値	月末
円/米ドル	104.74	106.09	104.74	106.09
人民元/米ドル	6.4599	6.4755	6.4488	6.4648
香港ドル/米ドル	7.7527	7.7563	7.7508	7.7563

	月初	高値	安値	月末
人民元/100円	6.1680	6.1680	6.0800	6.0900
香港ドル/100円	7.4200	7.4200	7.3100	7.3100
台湾ドル/円	0.2673	0.2673	0.2623	0.2627

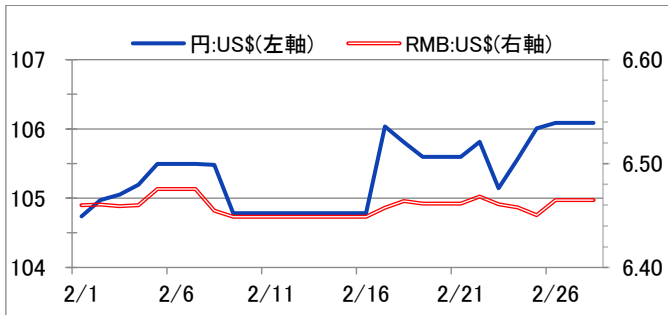

出所：中国外貨管理局（人民元）および時事通信参考値（人民元以外）

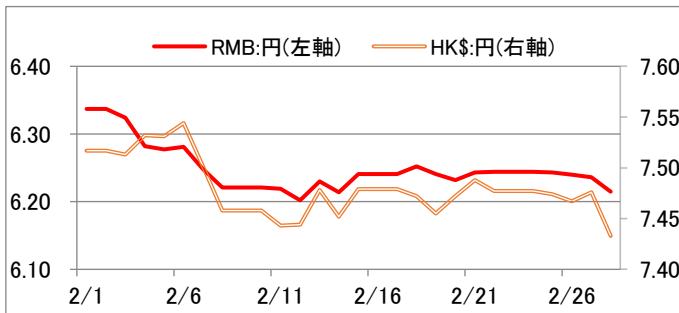

### 2. 株式市場

	月初	高値	安値	月末
上海総合指数	3,505.28	3,679.89	3,496.33	3,509.08
香港ハンセン指数	28,892.86	31,084.94	28,892.86	28,980.21
台湾加権指数	15,410.09	16,542.18	15,410.09	15,953.80

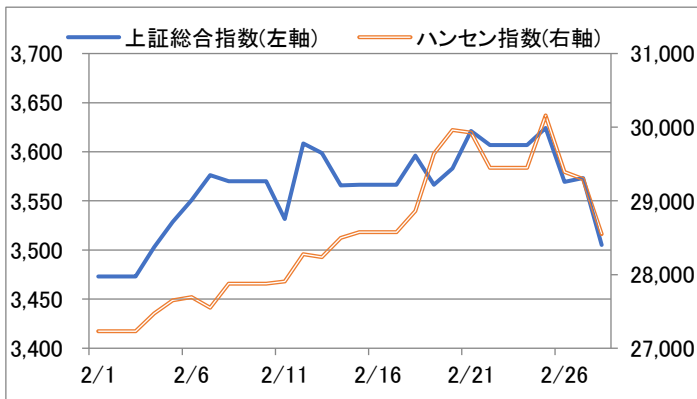

出所：各証券取引所

#### 【為替市場（2月）レビュー】

2月は春節（中国旧正月）前後のトランザクション集中が想定され、休暇明けのギャップオープンにも警戒感が広がったが、結果的には月間を通じて6.44～6.47元/米ドル台の小動きに終始した。

#### 【為替市場（3月）見通し】

堅調な経済回復による人民元高圧力の一方、足許では米経済対策の進展や新型コロナワクチン普及を背景とする米ドル高要因など方向感の出難い状況。3月5日に開幕する全人代（日本の国会に相当）を控えた慎重ムードから、引き続き狭いレンジでの推移が予想される。

#### 【株式市場（2月）レビュー】

2月の上海総合指数は、米国を中心とする世界的な株高の流れを受けて上昇相場となった後、最終週は中国政府による金融引き締め懸念などにより、割高感の出ている幅広いセクターが下落した。

#### 【株式市場（3月）見通し】

中国国内の新型コロナ感染やワクチン接種、金融引締めや各種政策、世界経済や米中関係の動向などによっては、ボラティリティの高い展開も想定される。また、全人代の開幕初日（3月5日）に李克強首相が発表する2021年の政策方針などにも注目が集まる。

## めぶき FG アジアネットワークのご紹介

お客様の海外進出をサポートするため、様々な機関や外国銀行と業務提携を結び、支援体制の強化を進めています。

### ◎業務提携先一覧

提携先	常陽	足利	主な業務内容
中国銀行（中国）	●	●	中国国内情報の提供および各種金融サービスの提供
交通銀行（中国）	●		
中国信託商業銀行（台湾）	●		台湾情報の提供および各種金融サービスの提供
カシコン銀行（タイ）	●	●	タイ国内情報の提供および各種金融サービスの提供
バンコック銀行（タイ）	●		
バンクネガラインドネシア （インドネシア）	●		インドネシア国内情報の提供および各種金融サービスの提供
CIMB ニアガ銀行 （インドネシア）		●	
ヴェイエティンバンク （ベトナム）	●		ベトナム国内情報の提供および各種金融サービスの提供
ベトコム銀行（ベトナム）	●	●	
ベトナム外国投資庁 （ベトナム）	●		ベトナム関連セミナーの開催協力 ベトナム進出に関する各種支援、投資関連情報の提供
BDO ユニバンク（フィリピン）	●		フィリピン国内情報の提供および各種金融サービスの提供
メトロポリタン銀行 （フィリピン）		●	
インドステイト銀行（インド）	●	●	インド国内情報の提供および各種金融サービスの提供
バナメックス（メキシコ）	●	●	メキシコ国内情報の提供および各種金融サービスの提供
アグアスカリエンテス州政府 ほか（メキシコ）	●	●	メキシコに関する現地市場調査 投資情報の提供
日本貿易振興機構（JETRO）	●	●	海外事業展開や各国制度等に関する各種情報提供
国際協力機構（JICA）	●	●	途上国での海外事業展開や各国制度等に関する各種情報提供
国際協力銀行（JBIC）	●		海外展開支援融資の提供
日本貿易保険（NEXI）	●	●	輸出取引を行う際の海外取引リスクに備える各種貿易保険の提供
中小企業基盤整備機構		●	海外事業展開や各国制度等に関する各種情報提供
東京海上日動火災保険	●	●	海外リスク情報等の提供
損保ジャパン日本興亜	●	●	リスクマネジメントコンサルティングサービスの提供
三井住友海上火災保険	●	●	各種損害保険の提供
セコム	●		海外での安全システム・防犯危機商品の提供
総合警備保障	●		海外セキュリティサービスの提供

◎めぶき F G 海外駐在員事務所

常陽銀行 シンガポール駐在員事務所	63 Market Street, #11-03 Bank of Singapore Centre Singapore 048942 <a href="tel:+6562256543">TEL:+65-6225-6543</a>
常陽銀行ハノイ駐在員事務所	5th Floor, Sun Red River, 23 Phan Chu Trinh Street, Hoan Kiem District, Hanoi, Vietnam <a href="tel:+842432181668">TEL:+84-24-3218-1668</a>
常陽銀行上海駐在員事務所	上海市延安西路 2201 号 上海国際貿易中心 1901 室 <a href="tel:+862162090258">TEL:+86-21-6209-0258</a>
常陽銀行 ニューヨーク駐在員事務所	712 Fifth Avenue, 8th Floor, New York, NY 10019 <a href="tel:+13476868420">TEL:+1-347-686-8420</a>
足利銀行香港駐在員事務所	Suite 1601, 16th Floor, Tower 2, The Gateway, Harbour City, Kowloon, Hong Kong <a href="tel:+85222519475">TEL:+852-2251-9475</a>
足利銀行バンコク駐在員事務所	689, Bhiraaj Tower at Emquartier, 27th Floor, Room No.2714, Sukhumvit Road, Klongton-nue, Wattana, Bangkok, Thailand 10110 <a href="tel:+6622612852">TEL:+66-2-261-2852</a>

